



DOAÇÕES E PATROCÍNIOS

| Barra de Responsáveis | |
|-------------------------|-------------------------|
| Ação | Responsável |
| Cadastrado | DANIEL SILVEIRA FRANCA |
| Avaliação de Elaborador | BRUNA FONTINHAS PACHECO |
| Revisão | DANIEL SILVEIRA FRANCA |
| Aprovação | DECIO VIEIRA DE ARAUJO |

| Dados do Procedimento | | | | | |
|-----------------------|-----------------------|---------|-----------|-----------------|-------------------------|
| Código | Título | Revisão | Idioma | Data da Revisão | Data da Próxima Revisão |
| 73000-PO-COMP-006 | DOAÇÕES E PATROCÍNIOS | 2 | Português | 12/12/2018 | 12/12/2019 |

| Objetivo |
|--|
| <i>Estabelecer os procedimentos e as regras que deverão ser observados na realização de Doações e Patrocínios realizados pela Companhia.</i> |

| Informações Importantes |
|---|
| <i>Toda a documentação do sistema deve ser dinâmica, portanto, passível de comentários e revisões. Sugestões para o aprimoramento devem ser encaminhadas para a Barra de Responsáveis através do módulo Sugestão e Críticas no Sistema Gestor</i> |
| <i>Somente será garantida a versão atual desse documento, quando o mesmo estiver disponível na intranet</i> |

SUMÁRIO

| | |
|--|----|
| 1. Objetivo | 3 |
| 2. Aplicação | 3 |
| 3. Esclarecimento/Definições..... | 3 |
| 4. Responsabilidades..... | 6 |
| 5. Descrição..... | 7 |
| 5.1 Regras Gerais | 7 |
| 5.2 Due Diligence para Doação ou Patrocínio..... | 8 |
| 5.3 Doação Política..... | 9 |
| 5.4 Instrumento Contratual..... | 9 |
| 5.5 Prestação de Contas pelo Patrocinado | 10 |
| 5.6 Registros Contábeis | 10 |
| 5.7 Armazenamento de documentação | 11 |
| 5.8 Fluxograma | 12 |
| 6. Comunicação..... | 13 |
| 7. Supervisão..... | 13 |
| 8. Sanções..... | 13 |
| 9. Exceções | 14 |
| 10. Informação documentada retida (Registro) | 14 |
| 11. Referências | 14 |
| 12. Anexos | 14 |

1. Objetivo

Estabelecer os procedimentos e as regras que deverão ser observados na realização de Doações e Patrocínios realizados pela Companhia.

2. Aplicação

A presente Política aplica-se a todos os seus administradores e Colaboradores que atuem na Companhia. A sua aplicação abrange todas as atividades desenvolvidas no Brasil e/ou no exterior.

3. Esclarecimento/Definições

Os termos descritos neste documento deverão ser interpretados de acordo com as definições aqui apresentadas, independentemente do gênero adotado e/ou se utilizados no plural ou singular:

Agente Público - ¹ Qualquer pessoa física, servidor ou não, ainda que transitoriamente ou sem remuneração, exercendo cargo, emprego ou função pública em ou para Autoridade Governamental; qualquer pessoa física que trabalhe para empresa prestadora de serviço contratada ou conveniada para a execução de atividade típica da Administração Pública; ou qualquer dirigente de partido político, seus empregados ou outras pessoas que atuem para ou em nome de um partido político ou candidato a cargo político; ou Agente de organizações públicas internacionais, como por exemplo, Banco Mundial, Nações Unidas, Fundo Monetário Internacional, etc.

Área de Compliance - Órgão vinculado ao Conselho de Administração, responsável pela estruturação, revisão, divulgação e manutenção do Programa de *Compliance* da Companhia, notadamente Código de Ética e Políticas de *Compliance*

¹ Exemplos: funcionários de Ministérios, Secretarias Municipais e de Estado, funcionários de departamentos governamentais (como DNIT, DAEE, etc.), funcionários do BNDES, Caixa Econômica Federal, Banco do Brasil e Petrobras, funcionários de agências reguladoras como ANTT, ANEEL, Artesp etc., políticos em geral (deputados, vereadores, prefeitos, governadores etc.), juízes, funcionários de fiscos, médicos do SUS, professores de universidades públicas, membros de tribunais de contas, funcionários da ONU, FMI, Banco Mundial, entre outros.

da Companhia, bem como administrar a aplicação e monitoramento contínuo deste programa.

Autoridade Governamental -² Todo órgão, departamento ou entidade da administração direta, indireta ou fundacional de qualquer dos Poderes da União, dos Estados, do Distrito Federal, dos Municípios, de Território, pessoa jurídica incorporada ao patrimônio público ou entidade para cuja criação ou custeio ao erário haja concorrido ou concorra com mais de cinquenta por cento do patrimônio ou da receita anual; Partidos políticos; Órgãos, entidades estatais ou representações diplomáticas de país estrangeiro, assim como pessoas jurídicas controladas, direta ou indiretamente, pelo poder público de país estrangeiro ou organizações públicas internacionais, inclusive fundos soberanos ou uma entidade cuja propriedade é um fundo soberano.

Canais de Denúncia - Meio oficial de comunicação da Companhia disponível para o registro de denúncias e relatos sobre potenciais desvios cometidos pelos Colaboradores ou Terceiros da Companhia, operado por Empresa Independente da Companhia.

Colaborador(es) - Todos os funcionários, estagiários, diretores e executivos da Companhia.

Companhia - Vital Engenharia Ambiental S/A.

Compliance - É o processo sistemático e contínuo que visa garantir o cumprimento das legislações vigentes, políticas e diretrizes estabelecidas para o negócio, com o objetivo de prevenir, detectar e tratar qualquer desvio de conduta identificado ou ato de Corrupção, e promover uma cultura organizacional baseada na ética e na transparência.

Conflito de Interesses - Toda situação que represente um confronto entre interesses pessoais de um Colaborador e os interesses da Companhia, que possa, de forma concreta ou aparente, comprometer ou influenciar, de maneira imprópria, o desempenho das funções do Colaborador, em questão, em prejuízo dos interesses da Companhia.

Doação - Toda transferência de bens, direitos, valores ou vantagens do patrimônio da Companhia para o de outra pessoa física ou jurídica.

² Exemplos: Ministérios, Secretarias, agências reguladoras, empresas como Petrobras, Banco do Brasil, BNDES, autorizadas, permissionárias ou concessionárias de serviços públicos, organizações internacionais como Banco Mundial, FMI, Organização das Nações Unidas, entre outros.

Doação Política - Toda Doação, a partido político ou coligação, nos termos da legislação eleitoral.

Due Diligence - Entende-se pelo termo *due diligence* o processo que tem por finalidade avaliar a natureza e a extensão dos riscos envolvidos, visando auxiliar a organização na tomada decisão específica em relação a transações, projetos, atividades, parceiros de negócios e pessoal. (Referência: Norma ISO 19600:2014).

Entidade Filantrópica, Beneficente ou Sem Fins Lucrativos - Toda pessoa jurídica, sem fins lucrativos³, que tenha como finalidade a prestação de serviços nas áreas de assistência social, saúde, educação, esporte, cultura, ciência e lazer.

Patrocínio - Toda transferência de valores com uma contrapartida do beneficiário, em caráter definitivo, ou disponibilização de bens móveis ou imóveis da Companhia, sem transferência de propriedade, destinados para projetos desportivos e culturais ou para a realização de eventos, tais como conferências, congressos ou feiras.

Pessoa Politicamente Exposta - Agentes Públicos que desempenham ou tenham desempenhado, nos últimos 5 (cinco) anos, no Brasil ou em países, territórios e dependências estrangeiras, cargos, empregos ou funções públicas relevantes⁴, assim como seus representantes, familiares e estreitos Colaboradores.

Terceiro - Toda pessoa física ou jurídica que não seja Colaboradora da Companhia ou que seja contratada para auxiliar no desempenho de suas atividades, tais como parceiros, consorciadas, representantes, fornecedores, prestadores de serviço em geral, consultores, terceirizados, agentes ou Terceiros que atuem em nome da Companhia. Para mais detalhes, consultar o Anexo I da Política Anticorrupção.

³ Considera-se sem fins lucrativos, a pessoa jurídica que não distribui, entre seus sócios ou associados, conselheiros, diretores, empregados ou doadores, eventuais excedentes operacionais, brutos ou líquidos, dividendos, bonificações, participações ou parcelas do patrimônio, auferidos mediante o exercício de suas atividades, e que os aplica integralmente na consecução do respectivo objeto social.

⁴ Tais como ocupantes de cargos políticos, ministros de estado, presidentes, vice-presidentes, ou diretores de agências, empresas públicas ou sociedades de economia mista, governadores, prefeitos, membros de tribunais de contas, entre outros. Vide Resolução do COAF (Conselho de Controle de Atividades Financeiras) nº 29/2017.

4. Responsabilidades

São atribuídas as seguintes responsabilidades:

| MATRIZ DE RESPONSABILIDADE | | | | | | |
|--|--|--------------------|---------------------|---------------------------|-------------------------------------|---------------|
| DESCRIÇÃO | Área de Compliance | Diretor Presidente | Diretor Responsável | Gestor Executivo Regional | Responsável pela Unidade de Negócio | Colaboradores |
| Conduzir suas atividades profissionais com boa-fé, ética, transparência e estritamente de acordo com esta política, legislação vigente, o Código de Ética, e as normas internas da Companhia. | A | E | E | E | E | E |
| Quando do recebimento de pleitos de doações e patrocínios de qualquer natureza ou mesmo quando desejar fazê-lo espontaneamente comunicar obrigatoriamente ao Diretor responsável, para aprovação e envio à área de Compliance. | A | - | D | D | - | E |
| Ao receber um pedido de avaliação sobre Doação ou Patrocínio conduzir o processo de Due Diligence dos beneficiários (incluindo os dirigentes e conselheiros), e emitir parecer. | A | - | A | - | E | E |
| Avaliar e decidir sobre a aprovação de pleito de Doação ou Patrocínio superiores ou iguais a R\$ 10.000 (dez mil reais). | - | D | D | D | A | - |
| Formalizar em instrumento contratual as Doações e Patrocínios autorizados. | A | - | E | S | E | - |
| Apresentar a área de Compliance as evidências que comprovem a utilização do recurso destinado em até 10 dias úteis depois de finalizada a Doação ou Patrocínio. | A | - | - | - | E | - |
| Identificar nos registros contábeis e/ou comerciais da Companhia o beneficiário da Doação ou Patrocínio, destacando-se a razão social, CNPJ, endereço, conforme aplicável. | A | - | - | - | E | - |
| Arquivar a documentação referente ao processo de Doação ou Patrocínio. | E | - | - | - | E | - |
| Recorrer à área de Compliance em caso de dúvidas ou incertezas. | A | E | E | E | E | E |
| D = Decide (autoriza / homologa a execução ou continuidade) | A = Apoiar (está à disposição para ser consultado) | | | V = Analisa e Valida | | |
| S = Suporte (atua como parceiro, agregando Recursos Humanos, materiais ou Técnicos para a execução) | E = Executa a atividade | | | | | |

Tabela 1 - Matriz de Responsabilidade

5. Descrição

5.1 Regras Gerais

As Doações e Patrocínios realizados pela Companhia devem ser feitos de forma transparente e sempre de modo a respeitar as leis aplicáveis a cada caso. Além disso, serão devidamente contabilizados nos registros contábeis da Companhia, por meio de apontamento específico e autoexplicativo dos recursos despendidos.

Doações estão autorizadas apenas para Entidades Filantrópicas, Beneficentes ou Sem Fins Lucrativos. Os Patrocínios poderão ser realizados em favor de qualquer tipo de pessoa jurídica, preservadas as demais disposições presentes neste documento.

São vedadas:

- Doações e Patrocínios feitos por Terceiros em nome da Companhia;
- Doações e Patrocínios para pessoas físicas, exceto se expressamente aprovado pelo Comitê de Ética;
- Doações que se destinem a obter, direta ou indiretamente, benefícios escusos ou ilícitos;
- Doações políticas ou para campanhas eleitorais;
- Doações diretas ou indiretas que beneficiem Colaboradores, como no caso de pessoas jurídicas nas quais os Colaboradores possuam algum tipo de participação societária com poder de gestão, devendo-se observar as regras referentes a Conflito de Interesses contidas no Código de Ética da Companhia e política específica de Conflito de Interesses;
- Doações ou Patrocínios para pessoa jurídica controlada, direta ou indiretamente, por Pessoas Politicamente Expostas, Agentes Públicos ou por Autoridade Governamental, exceto quando aprovado pelo Comitê de Ética.

O Colaborador que receber pleitos de Doações e Patrocínios de qualquer natureza ou mesmo quando desejar fazê-lo espontaneamente, deverá primeiramente solicitar a aprovação do pleito pelo seu Diretor. Uma vez que o Diretor responsável tenha aprovado esta solicitação, o pleito deverá ser submetido

a avaliação pela Área de *Compliance*, garantindo antecedência razoável ao evento (mínima de 20 dias, podendo ser ampliado em função da característica da solicitação). Caso o Colaborador que tenha recebido o pedido de Doação ou Patrocínio não tiver interesse em aceitá-lo, recomenda-se que faça a recusa ao pedido formalmente, não sendo, portanto, necessário submetê-lo à Área de *Compliance* para apreciação.

Doações ou Patrocínios que decorram de obrigações regulatórias⁵ ou judiciais, termos de ajustamento de conduta ou outras determinações obrigatórias emanadas por Autoridade Governamental competente em face da Companhia, não precisarão ser submetidos ao processo de avaliação previsto nesta Política.

5.2 Due Diligence para Doação ou Patrocínio

A Área de *Compliance*, ao receber um pedido de avaliação sobre Doação ou Patrocínio, de qualquer natureza, deverá conduzir o processo de *Due Diligence* dos potenciais beneficiários, incluindo, nesta análise, os seus dirigentes e conselheiros. Nenhuma Doação ou Patrocínio poderá ocorrer sem que a Área de *Compliance* tenha emitido seu parecer. O parecer poderá ser emitido com *status*: (i) favorável ou (ii) desfavorável. Em caso de *status* desfavorável, a Doação ou Patrocínio estará vedada. Em caso favorável, a Área de *Compliance* poderá, ainda, emitir ressalvas para a efetivação da Doação ou Patrocínio.

Para valores iguais ou superiores a R\$ 10.000 (dez mil reais), o pleito da Doação ou Patrocínio deverá ser submetido para aprovação do Diretor-Presidente. Pleitos com valores abaixo deste, deverão ser submetidos à aprovação do Diretor Responsável.

NOTA: Caso a somatória de Doações ou Patrocínios no período de 12 meses, para o mesmo destinatário, atinja R\$ 10.000 (dez mil reais), o pedido deverá ser submetido à aprovação do Diretor-Presidente.

⁵ Exemplo: atendimento à condicionantes da licença ambiental.

O processo de *Due Diligence* consistirá em: (i) envio do Questionário de Diligência (Anexo I da Política de Contratação de Terceiros), (ii) análise criteriosa das respostas fornecidas e (iii) realização de Pesquisa Reputacional, conforme Política de Contratação de Terceiros.

5.3 Doação Política

É vedada a realização de Doações para financiamento de campanhas eleitorais, inclusive para partidos políticos e coligações ou comitês financeiros. Doações para Agentes Públicos ou pessoas físicas, a título de contribuições para campanhas eleitorais, são expressamente vedadas e não poderão ser efetuadas, sendo certo que o Comitê de Ética não poderá autorizar Doações desta natureza como exceção a esta política.

Além disso, é terminantemente vedada a oferta ou prestação de qualquer serviço, concessão de empréstimo ou ainda a cessão de bens, ainda que em caráter pessoal, que possa caracterizar contribuição eleitoral.

NOTA: A Companhia preserva o direito de cada Colaborador, em nome próprio, realizar Doações pessoais para campanhas eleitorais, partidos políticos e coligações ou comitês financeiros. Todavia, as doações devem ser realizadas com recursos próprios, fora das instalações da Companhia e fora do seu horário de trabalho. Destaca-se que deverá ser garantida a desvinculação da imagem da Companhia nesta ação, não podendo, a Companhia, ser atrelada à esta ação em nenhuma esfera e sob nenhuma hipótese.

5.4 Instrumento Contratual

Todas as Doações e Patrocínios deverão ser realizados com estrita observância das leis aplicáveis, e deverão ser formalizados através de instrumento contratual. Os instrumentos contratuais de Patrocínio e de Doação devem atribuir à entidade beneficiada responsabilidade exclusiva pela utilização do valor ou bem recebido, obrigando-a a não utilizar tais recursos de forma a conflitar com as

disposições legais, em especial a Lei n. 12.846/2013, assim como ao Código de Ética da Companhia.

Além disso, deverá constar no contrato a justificativa da Doação ou a contrapartida pelo Patrocínio realizado e fomentar medidas de integridade pelo beneficiário.

Quando aplicável, as entidades beneficiadas por Doações ou Patrocínios deverão apresentar, no próprio instrumento de Doação/Patrocínio ou em termo anexo, declaração de que inspecionaram os bens recebidos e os aceitam na forma em que se apresentam. A declaração deverá, ainda, outorgar plena e geral quitação à Companhia e isentá-la de qualquer responsabilidade.

As Doações ou Patrocínios serão feitos diretamente ao beneficiário, mediante depósito em conta bancária de sua titularidade, observados os termos da legislação vigente. Não serão feitas Doações ou Patrocínios em papel moeda ou em contas bancárias de titularidade distinta da do beneficiário.

5.5 Prestação de Contas pelo Patrocinado

O responsável pela Unidade de Negócio na qual ocorrerá a realização de Patrocínio deverá acompanhar as atividades do patrocinado, exigindo a evidência de comprovação da execução do objetivo do instrumento contratual e, quando aplicável, a prestação de contas pelo patrocinado referente ao investimento feito pela Companhia.

As evidências que comprovem a utilização do recurso destinado, devem, impreterivelmente, ser apresentadas à Área de Compliance em até 30 dias (corridos) depois de finalizada a Doação ou Patrocínio. Entende-se como evidências: matérias veiculadas na imprensa, fotos dos eventos patrocinados ou da entrega dos itens doados; notas fiscais de produtos doados; entre outros documentos.

5.6 Registros Contábeis

O beneficiário da Doação ou Patrocínio deve ser devidamente identificado nos registros contábeis e/ou comerciais (ex.: cadastro de fornecedores) da

Companhia. A identificação do beneficiário deve incluir a razão social, CNPJ, endereço, conforme aplicável.

5.7 Armazenamento de documentação

A documentação referente ao processo deverá ser devidamente arquivada pela Unidade de Negócio responsável pela solicitação da Doação ou Patrocínio. Tal documentação consiste em (i) instrumento de Patrocínio, (ii) recibos (iii) e demais documentações obtidas em razão do processo de *Due Diligence*.

CÓPIA NÃO CONTROLADA

5.8 Fluxograma

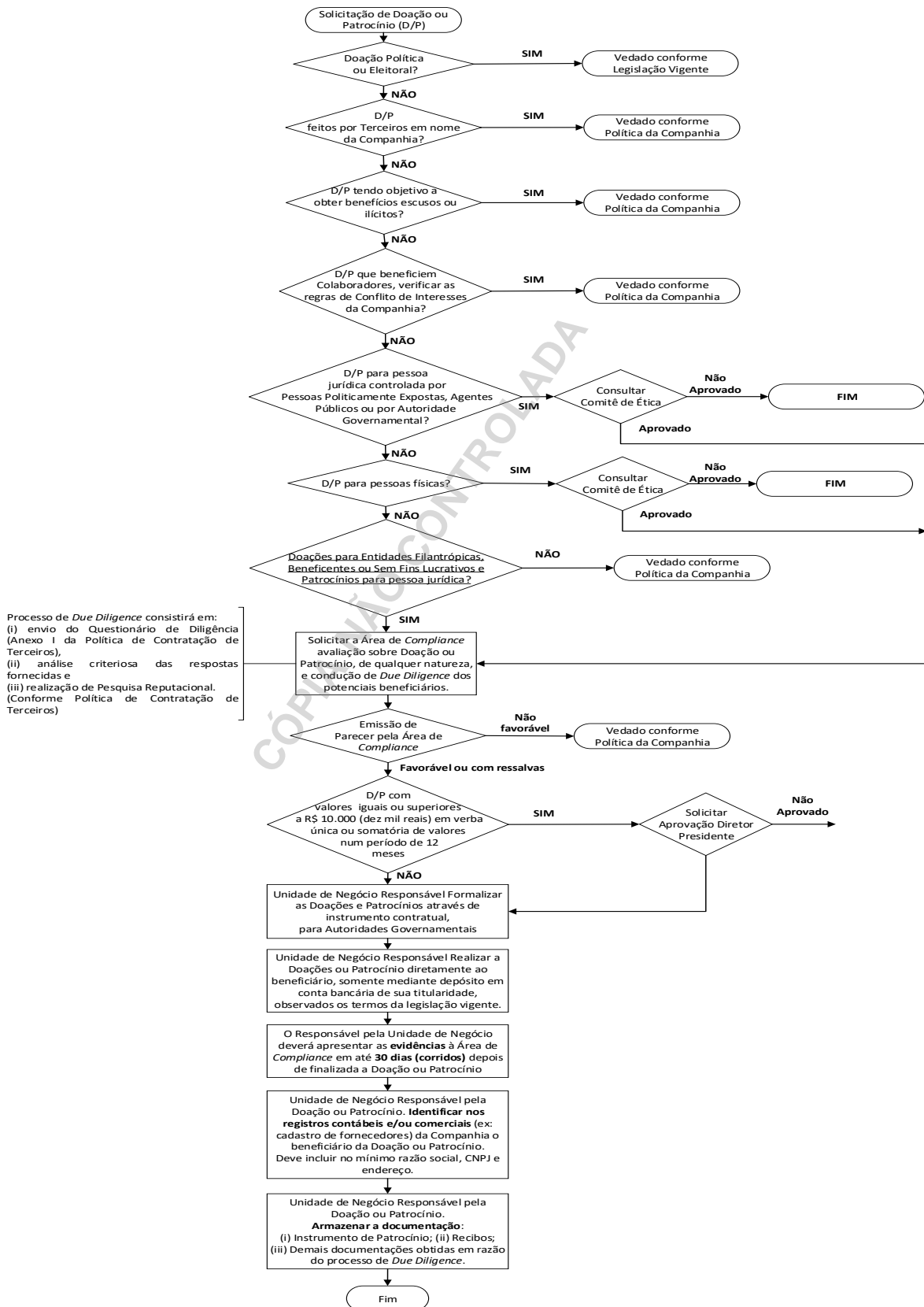

6. Comunicação

Caso algum Colaborador da Companhia não tenha certeza de qual atitude correta deve adotar em uma determinada situação, deverá recorrer à Área de Compliance para as devidas orientações.

Além disso, caso algum Colaborador detecte ou suspeite, de boa-fé, que potencialmente há violação do Programa de *Compliance*, notadamente o Código de Ética ou as Políticas de *Compliance* da Companhia, deverá comunicar o fato ao canal de denúncia disponível para tanto.

7. Supervisão

Todos os Colaboradores da Companhia devem estar familiarizados com os princípios e regras contidos no Código de Ética, assim como nas Políticas de *Compliance*, observando-os no Brasil e/ou exterior.

Os gestores têm a obrigação de assegurar que sua equipe observe tais regras e princípios, buscando evitar que, no âmbito da sua área de responsabilidade, não ocorram desvios de conduta que poderiam ter sido evitados com a devida supervisão.

8. Sanções

O Colaborador ou Terceiro que descumprir quaisquer das determinações previstas neste documento estará sujeito às sanções previstas no Código de Ética da Companhia, como medidas disciplinares, incluindo a rescisão contratual.

Não obstante as penalidades previstas no Código de Ética, os colaboradores poderão ser instados pelo Comitê de Ética a interromper, de forma imediata condutas inadequadas ou inapropriadas nos termos do referido código.

Além disso, os Colaboradores e Terceiros devem estar cientes de que infração às determinações das Políticas de *Compliance* podem estar sujeitas as penalidades legais cabíveis.

9. Exceções

Salvo se de outra forma expressamente prevista, apenas o Comitê de Ética poderá, diante de análise do caso concreto e observado políticas e procedimentos específicos, autorizar eventuais exceções ao disposto em qualquer das Políticas de *Compliance*, cabendo à área de *Compliance*, o suporte e as orientações necessárias para tal atividade.

10. Informação documentada retida (Registro)

- FORM COMP 003 - Questionário de Diligência do Terceiro;
- Relatório do parecer sobre o pedido de Doação/Patrocínio.

11. Referências

- PO COMP 001 - Código de Ética.
- PO COMP 002 - Política Anticorrupção.
- PO COMP 004 - Política de Contratação de Terceiros.

12. Anexos

Não se aplica.